Пролетарии всех стран, соединяйтесь!
К борьбе за дело Ленина—Сталина будь готов!

Цена номера 3 коп.

Пионерская правда

ОРГАН
ЦК и МК ВЛКСМ
18 октября 1937 г., понедельник
№ 142 (1960)

Пионерскими делами встречаем великую годовщину

Наш форпост организовался два года назад. Сначала работа у нас не клеилась. Летом еще кое-как работали, но как только приходила зима, о форпосте забывали. Скучно становилось во дворе.

В этом году мы решили как следует взяться за свой форпост. Весной выбрали организатора — Лазаря Огинского,— он у нас во дворе самый энергичный. Как только сошел снег, мы очистили двор, сделали клумбы и посадили цветы.

Это лето навсегда останется у нас в памяти. Сколько было интересных бесед, походов, прогулок, игр! Нам много помогали родители. Мать одного из наших пионеров, товарищ Рыбакова, организовала кружок противовоздушной химической обороны, и 17 ребят уже сдали нормы на значок «ПВХО». Мастер спорта руководил физкультурным кружком, которому он посвящал все свое свободное время. Врач занимался с санитарным кружком и подготовил 25 значкистов «БГСО».

Мы летом шефствовали над форпостом Колодищанского сельсовета Минского района и крепко сдружились с тамошними ребятами. В день 17-й годовщины освобождения Белоруссии от белополяков они приезжали к нам в гости и привезли подарки нашему форпосту: гербарии, коллекции насекомых. Мы тоже часто ездили к ним в колхоз, помогли им оборудовать пионерскую комнату при Доме культуры, подарили настольные игры, библиотечку, педальный автомобиль.

Сейчас оба форпоста — наш и колхозный — участвуют в предоктябрьском соревновании: каждый из ребят старается, чтобы к великому празднику у него были только хорошие и отличные отметки.

Сейчас форпост участвует в подготовке к выборам в Верховный Совет СССР. Старшие пионеры Лазарь Огинский, Тана Штендер, Лена Рыбакова и Фаня Идельчик раз'ясняют жильцам нашего дома новый избирательный закон. Нема и Хая Ходаш готовят стенную газету, посвященную выборам в Верховный Совет. Сема Зельманович и Яша Огинский рисуют лозунги и плакаты для украшения двора. Соня Шварц, Афроим Согальчик и Валя Филиппович подготовляют комнату для малышей, чтобы родители в день выборов могли спокойно уйти из дому. Мы будем играть там с малышами, рассказывать им сказки, читать книги.

Скоро зима. Мы уже начали готовить лыжи, коньки.

Как только наступят морозы, устроим во дворе каток, чтобы наша хоккейная команда могла начать тренироваться. Организуем специальный кружок для тех, кто еще не умеет кататься на коньках. Для малышей соорудим снежные горки для катанья на санках.

Во время зимних каникул поедем в подшефный форпост и там устроим вылазки на лыжах в поле. Интересно будет понаблюдать за лесом зимой.

Мы хотим провести шахматный турнир. Будем сдавать нормы по зимним видам спорта на значок «БГТО».

Проведем специальные сборы, посвященные событиям в Испании и Китае, пригласим для этого опытных беседчиков.

К 20-летию Великого Октября организуем выставку работ кружков и работ отдельных пионеров.

Видите, и зимой находятся интересные дела! Каждый форпост, по-нашему, может работать круглый год.

ЛАЗАРЬ ОГИНСКИЙ, ТАНА ШТЕНДЕР, ХАЯ ХОДАШ, ЛЕНА РЫБАКОВА, НЕМА ХОДАШ, ВАЛЯ ФИЛИППОВИЧ, ЛЕВА ГУРТОВНИК, ФИМА ДУНЕР, АФРОИМ СОГАЛЬЧИК, ФАНЯ ИДЕЛЬЧИК.

Минск, Замковая, 10.

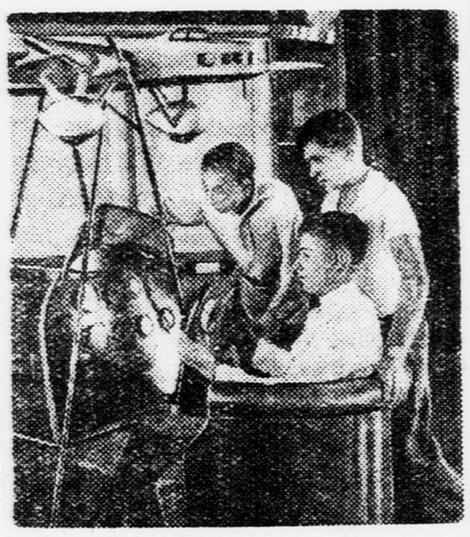

В Харьковском дворце пионеров работает клуб юных исследователей Арктики.
Фото Я. САПОЖНИКОВА (Союзфото)

Пионерка советской Ойротии ЕВЛАМПИЯ КОТАШЕВА. Евлампия учится в 6-м классе Онгудайской школы, она член колхоза имени Димитрова.
Фото М. МАРКОВА (Союзфото)

Забота о жилище трудящихся

Советское государство, заботясь об улучшении жизни трудящихся, с каждым годом увеличивает средства, отпускаемые на строительство новых жилищ. На 1 января 1937 года построено жилых домов стоимостью в 12 с половиной миллиардов рублей.

Все эти новые дома, а также дома, конфискованные Октябрьской революцией у капиталистов-домовладельцев, являются, как записано в статье 6-й Конституции Союза ССР, государственной собственностью, то есть всенародным достоянием.

Наряду со строительством новых домов надо сохранять и содержать в порядке и те дома, которые уже построены.

Центральный Исполнительный Комитет и Совет Народных Комиссаров СССР вынесли специальное постановление: «О сохранении жилищного фонда и улучшении жилищного хозяйства в городах».

Это постановление отмечает, что существующий порядок управления и пользования всем нашим огромным жилищным фондом тормозит дальнейшее улучшение жилищного хозяйства.

Огромное количество жилой площади находится в управлении у жилищно-арендных кооперативных товариществ — ЖАКТОВ. В подавляющем большинстве ЖАКТЫ домами не управляют, не заботятся об их ремонте. Дома эти приходят в ветхость.

Много домов построено жилищно-строительной кооперацией. Но по существу дела пайщики жилищно - строительной кооперации получили квартиры за счет государства, потому что 80—90 процентов стоимости домов выплачивало государство в виде долгосрочных (до 60 лет) ссуд.

Для того, чтобы надлежаще организовать управление жилищным хозяйством, правительство постановило: жилищно-арендную кооперацию — ЖАКТЫ — упразднить, а дома, которыми управляли ЖАКТЫ, передать в непосредственное управление местных советов и государственных предприятий.

Дома, построенные и строящиеся жилищной кооперацией, также передаются местным советам и государственным предприятиям.

Местные советы и государственные учреждения и предприятия непосредственно управляют государственным жилищным фондом и полностью отвечают за его сохранность.

Непосредственное управление отдельным домом (или группой маленьких домов) возлагается на управляющего домом, назначаемого местным советом.

Каждый с'емщик жилой площади заключает письменный договор с управляющим домом или арендатором на право пользования жилым помещением, сроком не свыше пяти лет.

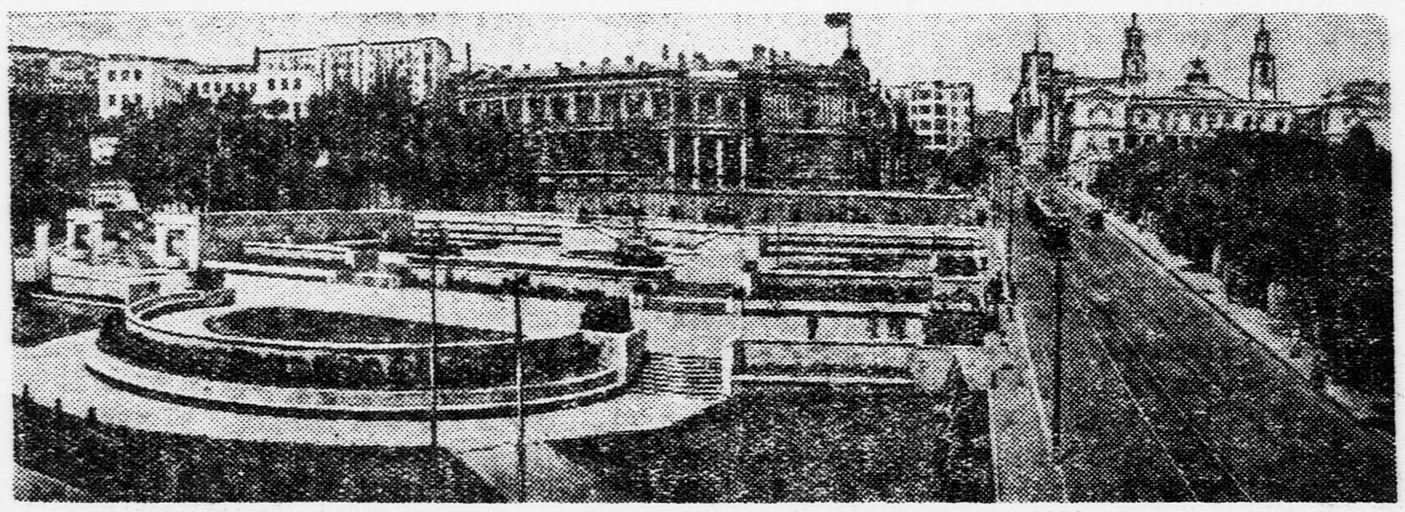

НОВЫЙ БАКУ. Один из районов в центральной части города.

Спрашивай — Отвечаем

БУДУТ ЛИ УЧАСТВОВАТЬ В ВЫБОРАХ ЗИМОВЩИКИ ПОЛЯРНЫХ СТАНЦИЙ?

Меня интересует, как будут участвовать в выборах в Верховный Совет СССР отважные зимовщики на дрейфующей льдине: Папанин, Кренкель, Федоров, Ширшов — и другие полярники с дальних зимовок.

МАЙЯ ШЕМТОВА.

Город Загорск.

Этот же вопрос задают редакции ПАВЕЛ ВЕЛИЧКО (хут. Михайловский), ЛЕВА КАПЛУН (Москва), ЛЕОНИД ГОРНЕЦКИЙ (Н.-Пустынь, Калининская область), КИРА ГРАНОВСКАЯ (Керчь), ВАЛЯ ОРЛОВА, НИНА АЛЕКСАНДРОВА (Москва) и многие другие ребята. Отвечаем на их вопрос.

Вы знаете, ребята, что в день выборов каждый избиратель должен лично явиться в избирательный участок и лично опустить конверт с бюллетенем в избирательный ящик. Иначе не будет соблюдена тайна голосования.

Поэтому ясно, что ни героипапанинцы, ни зимовщики тех отдаленных зимовок, которые насчитывают менее 50 человек, практически не смогут принять участие в голосовании. Ведь там не будет избирательных участков и всего необходимого для того, чтобы провести голосование так, как это требуется в избирательном законе.

Некоторые ребята могут спросить: а нельзя ли зимовщикам сообщить по радио в избирательные участки о том, за кого они хотят голосовать? Конечно, нельзя. Ведь тогда будет нарушена тайна голосования.

Но значит ли это, что наши зимовщики на дрейфующей льдине и другие полярники, живущие на далеких зимовках, не смогут принять никакого участия в выборах? Нет, смогут. И вот здесь им на помощь сможет притти радио. Они как члены той или иной общественной организации, указанной в избирательном законе, смогут при помощи радио участвовать в выдвижении кандидатов в депутаты Верховного Совета СССР от своей организации и агитировать за выдвинутых ими кандидатов через печать.

Кроме того, не нужно забывать, что каждый из них может быть выдвинут общим собранием рабочих, колхозников, красноармейцев или общественной организацией в качестве кандидата в члены Верховного Совета СССР. Следовательно, каждый из наших отважных полярников может быть избран трудящимися нашей родины в члены Верховного Совета наравне со всеми другими гражданами СССР.

Великий Октябрьский штурм

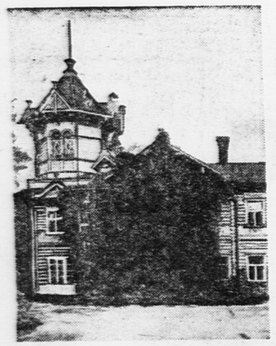

Дом № 13 по Болотной улице в Ленинграде, где 16 октября 1917 года состоялось расширенное заседание ЦК большевиков. Заседание подробно обсудило план подготовки к вооруженному восстанию и избрало «пятерку» по руководству восстанием во главе с товарищем СТАЛИНЫМ.

ДНИ...

3 (16) ОКТЯБРЯ

Центральный Комитет, видя, что момент восстания приближается, решил вызвать Владимира Ильича Ленина в Петроград.

8 (21) ОКТЯБРЯ

На квартире одного финского товарища состоялось свидание товарища Ленина, приехавшего в Петроград, со Сталиным.

10 (23) ОКТЯБРЯ

Заседание Центрального Комитета с участием Ленина. Принимается решение о вооруженном восстании. Против этого решения голосуют предатели Зиновьев и Каменев.

12 (25) ОКТЯБРЯ

По указанию ЦК Петроградский совет создает Военно-Революционный комитет.

16 (29) ОКТЯБРЯ

Расширенное заседание Центрального Комитета. Утверждается резолюция о восстании. ЦК избирает «пятерку» по практическому руководству восстанием — товарищей Сталина, Свердлова, Дзержинского, Бубнова и Урицкого.

18 (31) ОКТЯБРЯ

В непартийной газете появилось подлое письмо изменников революции — Каменева, Зиновьева. Из этого письма враг узнал о сроках подготовляемого восстания.

В этот же день собрание представителей петроградского гарнизона постановило безоговорочно поддерживать Военно-Революционный комитет.

19 ОКТЯБРЯ (1 НОЯБРЯ)

Предупрежденная изменниками, контрреволюция собирает силы. В Петрограде срочно вызываются юнкера, в различных частях города размещаются казаки.

20 ОКТЯБРЯ (2 НОЯБРЯ)

Временное правительство отдало второй приказ об аресте В. И. Ленина.

В Петрограде началась общегородская конференция красногвардейцев.

21 ОКТЯБРЯ (3 НОЯБРЯ)

Военно-Революционный комитет назначает своих комиссаров во все части петроградского гарнизона.

22 ОКТЯБРЯ (4 НОЯБРЯ)

«День Петроградского совета». Большевистские митинги по всему городу. Смотр готовности пролетариев Петрограда к борьбе под большевистскими знаменами.

23 ОКТЯБРЯ (5 НОЯБРЯ)

Военно-Революционный комитет собрал полковые комитеты петроградского гарнизона.

Ночью «пятерка» собрала Военно-Революционный комитет. Последняя проверка сил перед решительным штурмом.

ПЕРЕД ВОССТАНИЕМ

К НАЧАЛУ октября 1917 года революция сделала еще шаг вперед. В Петрограде рабочие требовали перехода власти к Советам. В Москве проходили выборы в Городскую Думу, и на этих выборах больше половины всех голосов было подано за большевиков. Из 17.000 солдат 14.000 голосовало за большевиков.

Все говорило о том, что пора выступать. К этому и призывали Ленин и Сталин партию.

А в это время предатели революции — Троцкий, Зиновьев и Каменев всеми силами пытались сорвать восстание. Не осмеливаясь выступить прямо против восстания, изменники Зиновьев и Каменев требовали только, чтобы с восстанием «подождали», а негодяй Троцкий предлагал отложить восстание до с'езда Советов.

Ленин резко обрушился на предателей. Он говорил о том, что смешно и глупо приурочивать восстание к какому-то определенному дню. Ведь, если заранее об'явить о сроке восстания, то буржуазия соберет силы и раздавит восставших.

Встреча Б. И. ЛЕНИНА с товарищем СТАЛИНЫМ после приезда товарища Ленина из Выборга в Петроград.
С картины худ. СВАРОГА

«Победа восстания ОБЕСПЕЧЕНА теперь большевикам,— писал Ленин в Центральный Комитет — ...мы можем (если не будем «ждать» советского с'езда) ударить ВНЕЗАПНО из трех пунктов, из Питера, из Москвы, из Балтийского флота... мы имеем ТЫСЯЧИ вооруженных рабочих и солдат в Питере, кои могут СРАЗУ взять и Зимний дворец, и Генеральный Штаб, и станцию телефонов, и все крупные типографии...»

Ленин находился в то время в Выборге. Он стремился в столицу, в центр борьбы. Центральный Комитет, видя, что момент восстания приближается, решил 3 октября вызвать Ильича в Петроград.

Получив решение ЦК о вызове в Петроград, Ленин ночью добрался до пригородной станции Удельная. Оттуда он пешком прошел в город на Выборгскую сторону. Прежде всего Ильич потребовал, чтобы ему устроили свидание с товарищем Сталиным. На рисунке, который вы здесь видите, художник изобразил момент встречи. Ильич в парике (ведь он скрывался в то время от ищеек Временного правительства, которые усиленно разыскивали вождя революции).

Несколько часов беседовал Владимир Ильич с товарищем Сталиным. Ильич подробно расспрашивал о настроении в полках и на заводах. Товарищ Сталин познакомил Ленина с ходом подготовки восстания.

10 октября состоялось заседание Центрального Комитета. Впервые после июльских дней на заседании ЦК появился Ленин. Товарищи восторженно встретили его, поздравляли с благополучным прибытием в столицу.

Члены Центрального Комитета поделились с Ильичем последними сведениями. В конце заседания Ильич на клочках разлинованной в клеточку бумаги написал историческое решение ЦК о вооруженном восстании:

«Ц.К. признает, что как международное положение русской революции (восстание во флоте в Германии, как крайнее проявление нарастания во всей Европе всемирной социалистической революции, затем угроза мира империалистов с целью удушения революции в России), так и военное положение (несомненное решение русской буржуазии и Керенского с К° сдать Питер немцам), так и приобретение большинства пролетарской партией в Советах,— все это в связи с крестьянским восстанием и с поворотом народного доверия к нашей партии (выборы в Москве), наконец, явное подготовление второй корниловщины (вывод войск из Питера, подвоз к Питеру казаков, окружение Минска казаками и пр.),— все это ставит на очередь дня вооруженное восстание.

Признавая таким образом, что вооруженное восстание неизбежно и вполне назрело, Ц.К. предлагает всем организациям партии руководиться этим и с этой точки зрения обсуждать и разрешать все практические вопросы...»

Все члены ЦК, кроме двух, поддержали товарища Ленина. Против выступили только Зиновьев и Каменев.

Центральный Комитет дал решительный отпор этим защитникам капиталистов. Зиновьева и Каменева никто не поддержал.

По указанию Центрального Комитета, 12 октября Петроградский совет создал Военно-Революционный комитет. При помощи Военно-Революционного комитета большевики доставали оружие для Красной гвардии, создавали в полках крепкие боевые группы.

16 октября было созвано расширенное заседание Центрального Комитета вместе с представителями профсоюзов, военных организаций большевиков и Петроградского комитета. На этом заседании два изменника опять выступили против восстания. И опять никто изменников не поддержал. Все выступавшие высказались за ленинско-сталинский план восстания.

Центральный Комитет избрал «пятерку» во главе с товарищем Сталиным для практического руководства восстанием.

Разбитые в Центральном Комитете партии, Зиновьев и Каменев решились на неслыханное в истории партии предательство. Они выступили против партийного решения с письмом в непартийной газете. Из их письма враг узнал о том, что готовится восстание.

Это предательство вызвало возмущение у всех членов партии. Ленин писал, что поступка более изменнического, более штрейкбрехерского трудно себе представить, и требовал, чтобы изменники и предатели были исключены из партии.

А враг, предупрежденный письмом двух предателей, стал спешно собирать силы.

ШТАБ ОКТЯБРЯ.
С картины худ. СВАРОГА

ШТАБ ОКТЯБРЯ

„ПЯТЕРКА» работала дни и ночи. День и ночь звонил телефон, приходили представители из полков, с заводов и фабрик. Надо было вооружить отряды Красной гвардии, связаться со всеми полками, расставить силы в решающих местах.

Художник Сварог в своей картине, выставленной в музее Ленина, изобразил штаб Октября в одни из самых напряженных моментов его деятельности. В центре картины вы видите товарища Сталина. Он указывает какие-то места на плане города, очевидно, те, куда нужно двинуть революционные силы. За другим концом стола — Дзержинский. Сталин обращается к нему с вопросом. У телефона — Урицкий. Яков Михайлович Свердлов внимательно прислушивается к словам товарища Сталина. А за дверью комнаты толпятся красногвардейцы, матросы, видны красные знамена. Бойцы революции по первому приказу «пятерки» готовы пойти в бой.

В БОЕВОЙ ГОТОВНОСТИ

СО ВСЕХ КОНЦОВ города собирались 18 октября в Смольный представители солдат Петроградского гарнизона. Их собрал Военно-Революционный комитет. На собрание явились представители почти от всех частей, и все они говорили о том, что верят только Советам и готовы выступить по первому зову Советов.

Делегат Семеновского полка рассказал, что у них был митинг, на который приехали видный меньшевик Скобелев и эсер Гоц, но солдаты прогнали их, не дали им говорить. Солдаты требуют передачи власти Советам.

Делегат Московского полка заявил, что полк доверяет только Петроградскому Совету и ждет приказа о вооруженном выступлении.

Авторитет и влияние Военно-Революционного комитета все росли. Рабочие и служащие Кронверкского арсенала Петропавловской крепости сообщили Комитету, что Временное правительство вывозит из арсенала оружие. Десять тысяч винтовок приготовлены к отправке на Дон казакам. Сразу же Военно-Революционный комитет послал в арсенал своего комиссара. Комендант арсенала пытался было не допустить комиссара к работе, но при помощи солдат и рабочих комиссар занял помещение коменданта и приостановил выдачу оружия контрреволюционерам.

В ночь на 21 октября Военно-Революционный комитет назначил своих комиссаров во все части. Эти комиссары принялись быстро организовывать солдат. Они доставали оружие для тех полков, которые были разоружены Временным правительством, изгоняли из полковых комитетов меньшевиков и эсеров.

Большевики завоевывали на свою сторону солдат, с неменьшей энергией они организовывали главные боевые силы Великой Социалистической революции — рабочую Красную гвардию.

В отряды Красной гвардии принимали только самых передовых, самых сознательных рабочих. В отряды не принимались добровольцы со стороны, а только рабочие своего завода. В ряде мастерских Путиловского завода красногвардейцев избирали на общих собраниях рабочих. Красногвардейцы были полны решимости и энтузиазма. Когда Совет вызывал двух бойцов — шли пять, если требовался десяток добровольцев — поднимал руки весь отряд. В эти дни, непосредственно перед восстанием, красногвардейцы не оставляли винтовок на заводе, оружие брали с собой домой, чтобы оно всегда под рукой было.

Октябрьские дни 1917 года. Красногвардейский пикет на улицах Петрограда.

Другой важнейшей боевой силой революции был Балтийский флот. Матросы целиком и полностью поддерживали большевиков и готовы были итти в бой по первому призыву Военно-Революционного комитета.

День 22 октября партия большевиков об'явила «днем Петроградского совета». В этот день по всем заводам, по всем воинским частям проходили митинги. И всюду рабочие восторженно встречали большевиков. Большевистские агитаторы товарищи Молотов, Ст. Косиор, Володарский, Подвойский и другие выступали по нескольку раз на многочисленных митингах.

Этот день показал, что пролетарии Петрограда готовы к борьбе под большевистскими знаменами.

Ночью 23 октября «пятерка» собрала Военно-Революционный комитет. Проверили силы, наметили конкретные задачи всем частям на случай выступления.

Предатель Троцкий болтал всюду о том, что восстание нужно организовать в день, когда соберется с'езд Советов, т. е. 25 октября. Таким образом, он заранее выдавал контрреволюции сроки восстания. Поэтому «пятерка» решила провести восстание до с'езда, т. е. до 25 октября.

Той же ночью собралось Временное правительство. Слуги помещиков и капиталистов тоже разработали план борьбы с революцией. Наступил решающий момент.

В Октябрьские дни 1917 года. Моряки с «Авроры» высаживаются на набережную Невы.
С картины худ. ШУХМИНА

...И ЧАСЫ

24 ОКТЯБРЯ (6 НОЯБРЯ)

5 ЧАСОВ 30 МИНУТ УТРА. Налет юнкеров на типографию, где печатались большевистские газеты «Рабочий путь» и «Солдат».

6 ЧАСОВ УТРА. Рабочие собираются у типографии и окружают отряд юнкеров.

УТРОМ. Заседание Центрального Комитета партии большевиков в Смольном, на котором принимается решение перейти в наступление.

5 ЧАСОВ. Красногвардейцы занимают телеграф.

ВЕЧЕРОМ. Красногвардейцы и революционные части гарнизона, не дав юнкерам развести мосты, занимают их и обезоруживают охрану.

ВЕЧЕРОМ. Владимир Ильич Ленин пишет письмо в ЦК РСДРП (б), настаивая на том, чтобы немедленно начать вооруженное восстание.

ОКОЛО ПОЛУ ОЧИ. Владимир Ильич Ленин покидает нелегальную квартиру на углу Сампсоньевского переулка и пробирается в Смольный, несмотря на попытку патруля юнкеров на Шпалерной задержать его.

НОЧЬЮ. Сталин информирует Ильича в Смольном о последних решениях ЦК. В. И. Ленин окончательно утверждает план восстания.

2 ЧАСА НОЧИ. Красногвардейцы, восставшие солдаты и моряки занимают Николаевский и Балтийский вокзалы, электростанцию.

25 ОКТЯБРЯ (7 НОЯБРЯ)

7 ЧАСОВ УТРА. Из Гельсингфорса прибывают на помощь восставшим миноносцы и входят в Неву.

8 ЧАСОВ. Революционные отряды занимают Варшавский вокзал.

УТРОМ. Керенский бежит из Зимнего дворца.

10 ЧАСОВ. Ленин пишет от имени Военно-Революционного комитета воззвание «К гражданам России» о победе восстания.

10—11 ЧАСОВ. Революционные моряки занимают военный порт с радиостанцией и новое Адмиралтейство, арестовав руководящих работников штаба.

2 ЧАСА 35 МИНУТ. Открывается заседание Петроградского совета рабочих и солдатских депутатов. Ленин делает доклад о задачах власти советов.

4—5 ЧАСОВ. Военно-Революционный комитет посылает ультиматум Временному правительству сдаться в 6 часов 20 минут.

9 ЧАСОВ. С Петропавловской крепости и крейсера «Аврора» даются предупредительные холостые выстрелы из орудий.

10 ЧАСОВ 45 МИНУТ. Открылся Второй Всероссийский С'езд Советов Рабочих и Солдатских депутатов.

11 ЧАСОВ. Начинается обстрел Зимнего дворца из орудий Петропавловской крепости и крейсера «Аврора».

НОЧЬЮ. Красная гвардия, революционные моряки и солдаты осаждают Зимний дворец.

ОКОЛО 2 ЧАСОВ НОЧИ. Зимний дворец взят.

2 ЧАСА 30 МИНУТ. Арест членов Временного правительства.

РЕВОЛЮЦИЯ ПОБЕДИЛА

НА РАССВЕТЕ 24 октября Временное правительство начало осуществлять свой план подавления революции. В 5 часов 30 минут утра на типографию, в которой печатались большевистские газеты «Рабочий путь» и «Солдат», налетели банды юнкеров. В то же время отряды юнкеров заняли мосты через Неву, чтобы не допустить революционные отряды из рабочих районов в центр.

В такой обстановке утром заседал Центральный Комитет партии большевиков в Смольном, на котором было принято решение сегодня ночью перейти в наступление. К этому времени рабочие отряды выбили юнкеров из типографии. По распоряжению Военно-Революционного комитета печатание большевистских газет возобновилось. Вышел № 44 газеты «Рабочий путь» со статьями Ленина и Сталина.

Каждый час приносил новые сообщения об успехах революционных отрядов. Через радиостанцию крейсера «Аврора» Военно-Революционный комитет передавал оперативные распоряжения. И вот уж перешел на сторону народа гарнизон Петропавловской крепости. Вот уж красногвардейцы заняли телеграф. У мостов началось столкновение между красногвардейцами и юнкерами.

Ильич внимательно и напряженно ловил все известия о развертывающейся борьбе. 24 октября вечером он писал членам ЦК:

«Товарищи!

Я пишу эти строки вечером 24-го, положение донельзя критическое. Яснее ясного, что теперь, уже поистине, промедление в восстании смерти подобно... Надо, во что бы то ни стало, сегодня вечером, сегодня ночью арестовать правительство, обезоружив (победив, если будут сопротивляться) юнкеров...

Правительство колеблется. Надо ДОБИТЬ его, во что бы то ни стало!

Промедление в выступлении смерти подобно».

Не дожидаясь ответа на письмо, Владимир Ильич покинул квартиру, где скрывался, и решил пробраться в Смольный. На Шпалерной улице патруль юнкеров пытался задержать Ильича, но ему удалось вывернуться.

Поздно ночью в Смольном встретился Ильич с товарищем Сталиным. Иосиф Виссарионович рассказал ему о последних решениях ЦК, о том, как и где расположены революционные отряды.

Ленин окончательно утвердил план восстания — занятие наиболее важных жизненных центров столицы и овладение последним оплотом Временного правительства — Зимним дворцом.

А к Смольному каждую минуту подкатывали автомобили, звонили телефоны, из разных частей города приходили сообщения о ходе восстания. В 1 час. 25 минут ночи отряд матросов занял почтамт. В 2 часа ночи красногвардейцы, восставшие солдаты и моряки заняли Николаевский и Балтийский вокзалы и электростанцию. К утру 25 октября главные пункты города оказались в руках Военно-Революционного комитета. Осталось взять Штаб военного округа и Зимний дворец.

В 10 часов утра, усталый от бессонной ночи, примостившись на уголке стола, Ильич от имени Военно-Революционного комитета пишет воззвание «К гражданам России»:

«Временное правительство низложено. Государственная власть перешла в руки органа Петроградского Совета рабочих и солдатских депутатов — Военно-Революционного комитета, стоящего во главе петроградского пролетариата и гарнизона.

Дело, за которое боролся народ: немедленное предложение демократического мира, отмена помещичьей собственности на землю, рабочий контроль над производством, создание советского правительства, это дело обеспечено.

Да здравствует революция солдат, рабочих и крестьян!»

Рано утром после первых побед революционных отрядов Керенский, переодевшись в женское платье, трусливо бежал из Зимнего дворца. Но Временное правительство, засевшее в Зимнем, все еще не хотело сдаваться. Оно еще надеялось на поддержку со стороны контрреволюционных сил. К вечеру Зимний дворец был окружен революционными отрядами, орудия Петропавловской крепости и крейсера «Аврора» были наведены на дворец.

В 8 часов Ильич передал записку в Штаб Военно-Революционного комитета с требованием ускорить взятие Зимнего дворца, и в 9 часов с Петропавловской крепости и крейсера «Аврора» были даны предупредительные холостые выстрелы из орудий. Все уже стягивалось кольцо восставших. В 11 часов начался артиллерийский обстрел Зимнего дворца. В 1 час ночи красногвардейцы пошли на приступ.

Вот как описывает этот исторический момент поэт Владимир Маяковский:

А поверху —
город
как будто взорван —
бабахнула
шестидюймовка Авророва.
И вот
еще
не успела она
рассыпаться,
гулка и грозна —
над Петропавловкой
взвился
фонарь,
восстанья
условный знак.
— Долой!
На приступ!
Вперед!
На приступ!—
Ворвались.
На ковры!
Под раззолоченный кров!
Каждой лестницы
каждый выступ
брали, перешагивая
через юнкеров.

В 2 часа ночи Зимний дворец был взят. В 2 часа 30 минут члены Временного правительства были арестованы.

В это время в Смольном заседал 2-й Всероссийский С'езд Советов. Пением «Интернационала» представители трудового народа приняли сообщение о взятии власти и аресте членов Временного правительства.

А в Смольном
толпа,
растопырив груди,
покрывала
песней
фейерверк сведений.
Впервые
вместо:
— и это будет...—
пели:
— и это есть
наш последний...—

Открылась новая страница мировой истории. Впервые власть перешла в руки трудящихся, которые под руководством партии большевиков и ее великих вождей Ленина и Сталина начали «своею собственной рукой» строить новую, социалистическую жизнь.

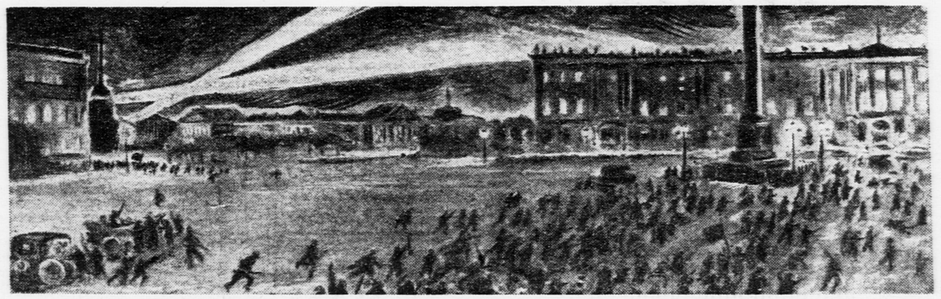

ВЗЯТИЕ ЗИМНЕГО ДВОРЦА.
С картины худ. М. АВИЛОВА (Музей Ленина)

Отрывки из повести

◇ ◇ ◇

СОДЕРЖАНИЕ ПРЕДЫДУЩЕГО

После Октябрьской революции вместе с другими солдатами вернулся в свою родную деревушку, затерянную в украинских степях, артиллерист бомбардир-наводчик Семен Котко.

В царской армии Семену пришлось служить под начальством своего односельчанина фельдфебеля Ткаченко. Семен и дочь Ткаченко — Софья любят друг друга. Но фельдфебель ни за что не хотел породниться с крестьянином-бедняком.

Осенью 1917 года Ткаченко, по приказанию офицеров, пытался расстрелять из орудий полк, отказавшийся выступить на фронт. Батарейный комитет, возглавляемый большевиком Самсоновым, арестовал Ткаченко. Ткаченко обещал Семену, что выдаст за него Софью, и за это Семен помог ему бежать.

Уже давно перестали лаять собаки. По селу пропели третьи петухи. А Семен и Софья все никак не могли расстаться.

— А батька что? — в десятый раз шопотом спрашивал Семен.

— Батька пришел с фронта в середине октября, — в десятый раз отвечала она шопотом.

— Злой?

— Хуже собаки.

— За меня не вспоминал?

— Ни.

— А може, вспоминал, только у тебя из головы выпало?

— Ни-ни. Ну, и с тем до свиданьичка. А то у меня уже ноги-таки совсем замерзли.

— Подожди. А старый знает, что я тут?

— Его дома нема. Вчера в Балту на базар поехал. Ну, я побежу. А то, бачь, у людей из труб дым начинает итти.

— Та постой, ще успеешь.

Семену сильно хотелось рассказать девушке все, что произошло у него с батькой на позициях. Но он понимал, что говорить об этом не следует. Мало ли какие дела могут быть между собой у двух человек с одной батареи! Кого это касается? С другой стороны, ему не терпелось поскорее узнать намерения Ткаченко: не думает ли он «сыграть назад», отказаться от своего нерушимого солдатского слова?

Вдруг Софья схватила его руку и крепко сжала.

В предутренней тишине раздавался звук едущей подводы. Звук этот слышался уже давно. Сначала он был очень далек и слаб — еле слышное, однообразное бренчанье по твердой степной дороге. Теперь же он раздавался совсем близко. Ухо явственно различало шарканье копыт, подпрыгивающий стук колес и болтанье ведра.

Семен отошел на несколько шагов, притаился у плетня. Подвода остановилась. Раздался знакомый голос, насмешливый и властный:

— Эй, друзья! Жинка! Кто там есть в хате: отчиняйте ворота!

В офицерской папахе из серых смушек и в брезентовом дождевике с капюшоном поверх тулупа, делавшего его чересчур толстым, Ткаченко, с кнутом в руках, возвышался над бричкой. Рядом с ним на мешках сидел, закутавшись в рваный кожух, незнакомый Семену худой крестьянин с давно нестриженой узкой головой, насколько было заметно при слабом свете — не старый.

«Кто же бы это мог быть?» — размышлял Семен, возвращаясь домой...

Назавтра Семен говорил Фросе:

— Слышь, Фрося. Воротился только что с Балты старый Ткаченко. И с ним на бричке сидел еще один. Кто такой, не знаешь?

— В порватом таком кожухе?

— Да.

— Это они себе недавно работника взяли.

— Видать, не из наших?

— Не. Его старый Ткаченко гдесь по дороге с фронта подхватил. Он чи с Польши, чи шо. Вроде беженец. Тоже солдат. Его губернию немцы заняли. Ему некуда было увольниться.

Рис. Л. СМЕХОВА

Рядом с ним сидел незнакомый Семену худой крестьянин.

— Наделала тая война делов, — вздохнул Семен.

За обедом Семен, играя скулами и сосредоточенно морща лоб, сказал матери:

— Думаю я посылать сватов до Ткаченок по Софью. Как будет ваш совет, мамаша?

Мать, не торопясь, вытерла алюминиевую ложку хлебом, — с тех пор, как воротился Семен, в доме пошли в ход алюминиевые ложки, — не торопясь повернула длинное, костлявое лицо к сыну.

— Скажу только: слава богу, и больше ничего, — быстро сказала она. — А Ткаченки наших сватов примут?

— Это мы побачим, — многозначительно ответил сын, поднимая брови. — Бывает, что и примут.

И в доме Котко поднялась возня.

Узнав от людей стороной, что Котко вернулся на село с войны целый и невредимый, Ткаченко не сказал ничего. Как будто его это вовсе и не касалось. Только на сильном его лице яснее обозначились волосики жилок, тонкие, как волокна в промокательной бумаге.

За последнее время Ткаченко научился молчать. Весь день он занимался хозяйством: сам ходил в погреб, смотрел, по-фельдфебельски отставив ногу, как работник чистил и поил лошадей, задавал им по артиллерийской норме ячменя, обмеривал лес для нового сарайчика, — словом, всячески старался по дому, как бы торопясь нагнать упущенное за время военной службы.

И только вечером, когда жена поставила перед ним миску вареников с творогом, эмалированную кружку сметаны и отдельный прибор, — Ткаченко поставил свой дом почти на офицерскую ногу, — а сама, как обычно, пригорюнилась возле двери, он не выдержал.

— Что это за такое, я не понимаю, — сказал он, сильно пожимая плечами: — другим людям на позициях сразу голову отрывает снарядом, а другие всю войну до одного дня сидят на батарее и только над этим насмехаются. Какая-то глупость. — Ткаченко покосился на жену. — Как там дело: выкинула Сонька из головы или еще мечтает?

Жена вытерла щепоткой глаза.

— А кто их теперь знает, Никанор Васильевич. Такое время, что все дивчата прямо-таки показились.

— Ух! — изо всех сил гаркнул Ткаченко и смахнул со стола кулаком кружку.

(Продолжение в следующем номере)

УСПЕХИ КИТАЙСКИХ ВОЙСК В СЕВЕРНОМ КИТАЕ

УНИЧТОЖЕНО 24 ЯПОНСКИХ ТАНКА

Мы писали об успехах республиканских войск на восточном фронте в Испании. Посмотрите теперь на карту: пунктиром показана линия фронта до наступления республиканцев, а черной — линия фронта на 15 октября.

По последним телеграммам, на этом фронте упорные бои происходят у Фуэнтес де Эбро.

★

В Северном Китае упорные бои продолжаются вокруг города Юаньпина в провинции Шаньси. Японцы потеряли больше тысячи солдат убитыми. Уничтожено 24 японских танка. Успешно действует китайская авиация. 14 октября 11 китайских самолетов бомбардировали японские войска около Юаньпина.

Горный проход Пинсингуань соединяет провинцию Шаньси с провинцией Хэбэй. Теперь этим горным проходом завладели части 8-й китайской армии. Эта победа имеет большое значение для успеха боев в провинции Шаньси. Японские войска пытаются прорваться через Юаньпин к столице провинции Шаньси—Тайюаню. Китайские войска упорно сопротивляются.

НА РОДНОЙ ЗЕМЛЕ

СЛАВНЫЕ МОРЯКИ ТЕПЛОХОДА «КОМСОМОЛ» И ПАРОХОДА «СМИДОВИЧ» В ЛЕНИНГРАДЕ

После долгого плена в фашистских застенках вернулись на родную советскую землю славные моряки теплохода «Комсомол» и парохода «Смидович».

Встречать их к Морскому вокзалу собралось много трудящихся города Ленина.

На площади у Морского вокзала состоялся митинг.

Горячо встретили собравшиеся капитана теплохода «Комсомол» товарища Мезенцева:

— Здравствуй, дорогая могущественная родина! — начал он свою речь. — Здравствуйте, трудящиеся Страны Советов, мы рады видеть вас в день нашего возвращения на родную землю. Мы перенесли все пытки фашистского застенка. Но, помня о своей родине, о дорогом товарище Сталине, мы стойко выдержали все эти пытки. Нас не сломили и никто не сломит. Да здравствует коммунистическая партия! Да здравствует товарищ Сталин!

❊ НОВЫЙ СКОРОСТНОЙ ПАССАЖИРСКИЙ САМОЛЕТ испытывал на днях летчик-испытатель товарищ Пионтковский. Самолет может летать со скоростью 370 километров в час и покрывать без посадки 1.700 километров. Сконструировал этот скоростной пассажирский самолет инженер В. К. Таиров.

❊ СНЯТЫЙ ЭПРОНОВЦАМИ С ПОДВОДНЫХ КАМНЕЙ ЛЕДОКОЛ «СИБИРЯКОВ» вчера вечером подошел к Архангельску. Ледокол и сопровождающие его суда остановились на ночь в 12 километрах от города. 18 октября ледокол войдет в Архангельский порт.

КРОССВОРД

Составил ИВАН ШЕЛГУНОВ (из села Новичихи, Новичихинского района, Алтайского края)

По горизонтали:

2) Соединение двух рек искусственным путем. 4) Город в Азербайджанской ССР. 7) Отверстие в стене. 10) Злак. 12) Река в Восточной Германии. 13) Темнота. 15) Мера площади. 17) Утверждение. 19) Катастрофа в горах. 21) Членистоногое животное. 23) Система револьвера. 25) Сосновый лес. 26) Город, названный именем одного из славных большевиков. 27) Хвойное дерево. 28) Река Волжского бассейна. 31) Огородное растение. 32) Сильное наводнение. 34) Личное местоимение. 35) Река в Италии. 36) Город в Египте. 39) Сельскохозяйственное орудие. 40) Глаз. 41) Планета. 43) Распространенное вещество, без которого невозможна жизнь. 46) Грузовое судно.

По вертикали:

1) Марка советских самолетов. 2) Известный английский мореплаватель. 3) Состав для придания блеска вещам. 5) Вызов на палубу всей команды судна. 6) Междометие. 7) Добровольное общество. 8) Река в Европе. 9) Пресмыкающееся. 11) Река в Индии. 14) Мужское имя. 16) Деятель Французской буржуазной революции. 18) Река в СССР. 20) Мера земельной площади. 21) Город в Европе. 22) Корабельный повар. 24) Название старого завода, на месте которого выстроен Московский автозавод. 29) Работник текстильной промышленности. 30) Артерия. 32) Часть сбруи. 33) Имя мальчика. 37) Часть лица. 38) Место соединения материи. 42) Невольник. 44) Приток Волги. 45) Большой промежуток времени.

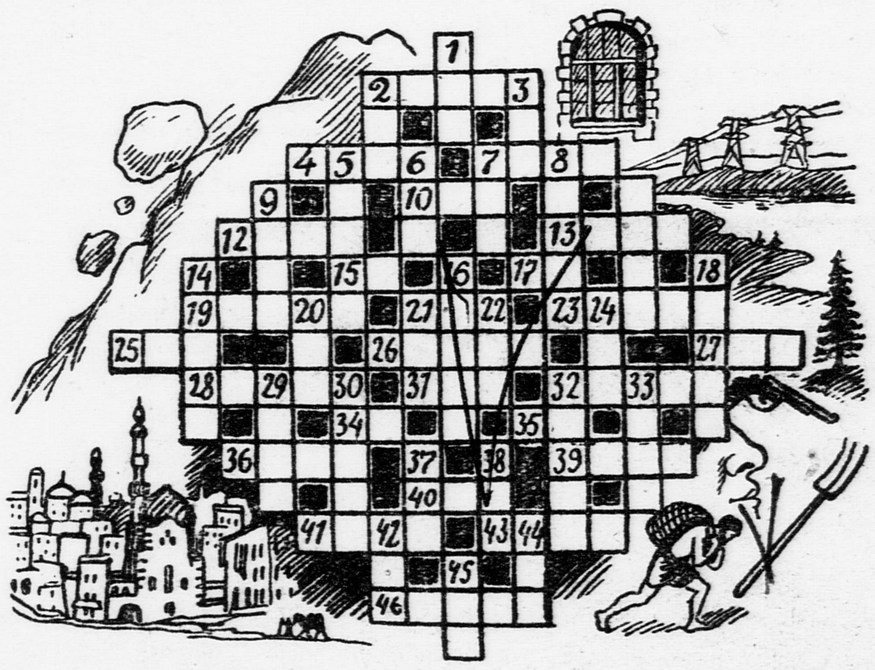

Отв. редактор А. СТРОЕВ.

ПЕРВЫЙ ДЕТСКИЙ КИНОТЕАТР
у Большого Каменного моста
Звуковой художественный фильм
Веселые путешественники.
Сеансы в 11, 12.45, 2.30, 4.15, 6 и 7.45.

ЦЕНТРАЛЬНЫЙ ДЕТСКИЙ КИНОТЕАТР.
Сретенка, 19, тел. 3-27-30.
ТАЙГА ЗОЛОТАЯ.

Наш адрес: Москва, Ленинградское шоссе, улица «Правды», д. 24 (5-й этаж), редакция «Пионерской правды».
Телефоны: для справок — Д 3-33-29, секретариат — Д 3-33-25, отдел писем—Д 3-33-27, отдел информации—Д 3-30-00, отделы школы и пионеров—Д 3-33-24.

Уполномоченный Главлита № В—33125. Типография газеты «Правда» имени Сталина. Изд. № 956.